

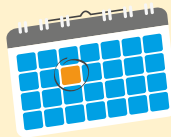

# AMTSBLATT DER GEMEINDE DORMETTINGEN

## Öffnungszeiten Rathaus

Montag	8.00 - 12.30 Uhr
Dienstag	14.00 - 18.30 Uhr
Mittwoch	8.00 - 12.00 Uhr
Donnerstag	8.00 - 12.00 Uhr
Freitag	Geschlossen



## Termine

<b>Mai 2024</b>	
30.05.2024	KG Fronleichnam
30.05. – 01.06.	ELEMENTS
<b>Juni 2024</b>	
08.06.2024	TSV Beachvolleyballturnier
09.06.2024	Bürgersaal Europa- und Kommunalwahl 2024
13.06.2024	SonNe Essen in Gemein- schaft DORM
16.06.2024	AK Sonnenaufgangswan- derung
18.06.2024	LRA Kühlgerätesammlung
21.06. – 23.06.	TSV Jugendzeltlager
25.06.2024	SonNe SonNe Café DORM
27.06.2024	GR-Sitzung

## ELEMENTS-Festival – ein tolles Event für unsere Jugend

Am (30.), 31. Mai und 01. Juni 2024 findet nach einer Pause das ELEMENTS-Festival im SchieferErlebnis statt. Unsere Jugendlichen freuen sich schon riesig auf dieses Event. Deshalb bitten wir um Verständnis für eventuelle Beeinträchtigungen. An den Tagen wird bei entsprechender Windrichtung die Veranstaltung im Ort bis ca. 24:00 Uhr zu hören sein. Generell ist mit erhöhtem Verkehrsaufkommen zu rechnen. Insbesondere am Anfang und am Ende der Veranstaltungstage.

### Mein Tipp und Wunsch:

Freuen Sie sich an der außergewöhnlichen Musik und am Feuerwerk, vor allem aber auch darüber, dass unseren Jugendlichen dieses besondere Event vor Ort geboten wird.

*Anton Müller  
Bürgermeister*



Foto: Hemera/Thinkstock



# ACHTUNG!

Aufgrund des **ELEMENTS-Festivals**  
bleiben Parkgelände & Restaurant  
**SCHIEFERHAUS** bis  
einschließlich Dienstag, 04.06.24  
**GESCHLOSSEN!**

**VIELEN DANK für Ihr Verständnis!**

Ab **Mittwoch 05.06.24** ist das Parkgelände wieder geöffnet  
und das Schieferhaus-Team wie gewohnt für Sie da:  
Mo, Mi - Fr | ab 11.30 Uhr    Sa - So | ab 9.00 Uhr

Ein gemeinsames Projekt von **HOLCIM** und der Gemeinde Dormettingen  
[www.schiefererlebnis.de](http://www.schiefererlebnis.de)



# RATHAUS & MEHR

## Wir sind erreichbar:

### Gemeindeverwaltung:

Tel: 07427 - 2504

Fax: 07427 - 8122

E-Mail: info@gemeinde-dormettingen.de

E-Mail: amtsblatt@gemeinde-dormettingen.de

Homepage: [www.dormettingen.de](http://www.dormettingen.de)

### Bürgermeister Anton Müller

Tel. 07427-2504 (Zentrale)

E-Mail: anton.mueller@gemeinde-dormettingen.de

### Frau Blaga Villing

Tel. 07427-2504 (Zentrale)

E-Mail: blaga.villing@gemeinde-dormettingen.de

### Frau Melanie Schulz

Tel. 07427- 2504 (Zentrale)

E-Mail: melanie.schulz@gemeinde-dormettingen.de

### Frau Manuela Lopian

Tel. 07427 – 9425671

E-Mail: manuela.lopian@gemeinde-dormettingen.de

### Frau Annkatrin Lippert

Tel. 07427 – 9425672

E-Mail: annkatrin.lippert@gemeinde-dormettingen.de

### Kindergarten Dormettingen

Tel. 07427 – 7382

E-Mail: kindergarten@gemeinde-dormettingen.de

### Förster Stephan Kneer

Tel. 07427/59 09 309 (AB)

E-Mail: fr.leidringen@zollernalbkreis.de

**Sprechzeiten donnerstags 16.00 - 18.00 Uhr**

### Notruf

Polizei 110

Feuerwehr / Notarzt 112

DRK-Krankentransport 19222

Telefonseelsorge 0800 1110111

### Sonstige

BM Müller privat (07428) 3076

SonNe (07427) 4199826

(Vorwahl bitte immer mitwählen)

Überlandwerk

Eppler 931566

Polizeiposten

Schömberg 940030

Polizeirevier

Balingen (07433) 2640

Abfallberater

Barnes (07433) 921381

### Öffnungszeiten

#### Grüngutplatz

#### Dotternhausen

### ACHTUNG, Sonderregelung

**31.05.-01.06.2024**

**Freitag, 31.05.2024:**

**14.00 - 18.00 Uhr**

**Samstag, 01.06.2024:**

**Geschlossen**



**SCHIEFER  
ERLEBNIS**  
Dormettingen

## Park & Restaurant „Schieferhaus“ wie folgt GEÖFFNET:

Montag, Mittwoch-Freitag 11.30 - 22.00 Uhr

Samstag - Sonntag 09.00 - 22.00 Uhr

Dienstag RUHETAG

Kontakt: Mail. [info@schieferhaus.de](mailto:info@schieferhaus.de) / Tel. 07427 - 9472901

Weitere Infos auf [www.schiefererlebnis.de](http://www.schiefererlebnis.de)



# BEREITSCHAFTSDIENSTE

## WICHTIGE RUFNUMMERN FÜR DEN ÄRZTLICHEN BEREITSCHAFTSDIENST: ZOLLERN-ALB-KREIS

**Feuerwehr, Notarzt, Notfall: 112**

**Krankentransport: 19 222**

**Ärztlicher Bereitschaftsdienst: 116 117**

Die Sprechzeiten der Bereitschaftsdienstpraxen an den Krankenhäusern Albstadt und Balingen sind an Wochenenden und Feiertagen von 10:00 Uhr – 20:00 Uhr. Mobile Patienten können jederzeit ohne Anmeldung dorthin kommen (auch in der Nacht). Patienten, die aus Krankheitsgründen nicht in der Lage sind, die Bereitschaftsdienst-Praxen aufzusuchen, werden über die **116117** an den Fahrdienst vermittelt, der sie dann zu Hause aufsucht. **Rufnummer für den ärztlichen Notfalldienst (allgemein-, kinder-, augen- und HNO-ärztlicher Notfalldienst): 116117 (Anruf ist kostenlos)**

### Allgemeine Notfallpraxis Balingen Zollernalb Klinikum

Tübinger Str. 30, 72336 Balingen

#### Öffnungszeiten

Sa., So. und an Feiertagen 10 – 20 Uhr

### Allgemeine Notfallpraxis Albstadt Zollernalb Klinikum

Friedrichstr. 39, 72458 Albstadt

#### Öffnungszeiten

Sa., So. und an Feiertagen 10 – 18 Uhr

### Notfallpraxis HNO Tübingen (HNO) Universitätsklinikum Tübingen

Elfriede-Aulhorn-Str. 5, 72076 Tübingen

#### Öffnungszeiten

Sa., So. und an den Feiertagen 8 – 20 Uhr

### Notfallpraxis Kinder Tübingen (Kinder) Universitätsklinikum Tübingen, Klinik für Kinder- und Jugendmedizin

Hoppe-Seyler-Str. 1, 72076 Tübingen

#### Öffnungszeiten

Sa., So. und an Feiertagen 10 – 18 Uhr

### Notfallpraxis Kinder Reutlingen (Kinder) Klinikum am Steinberg

Steinbergstr. 31, 72764 Reutlingen

#### Öffnungszeiten

Sa., So. und an Feiertagen

9 – 13 Uhr und 15 – 19 Uhr

### Kinder Notfallpraxis Villingen-Schwenningen

Schwarzwald-Baar-Klinikum VS

Klinikstr. 1, 78052 Villingen-Schwenningen

#### Öffnungszeiten:

Mo.-Do. 19 - 21 Uhr

Fr. 18 - 21 Uhr

Sa., So. u. Feiertagen 9 - 21 Uhr

#### Gynäkologischer Notdienst und

#### Geburtshilfe

Zollernalb Klinikum

Balingen

**07433 9092-0**

#### Zahnärztlicher

#### Notfalldienst:

**01805 911 690**

Der Bereitschaftsdienst dauert von Samstag 8:00 bis Montag 8:00 Uhr. An Feiertagen und Brückentagen dauert der Dienst von 8:00 bis 8:00 Uhr des folgenden Tages.

### Telefonseelsorge

**Neckar-Alb: 0800/1110111**

**Öffnungszeiten:** Sa., So. und Feiertage

10 - 19 Uhr.

## NOTDIENST DER APOTHEKEN

### Donnerstag, 30.05.2024 (Fronleichnam)

Stadtapotheke Geislingen

Wangenstraße 4

Tel. 07433 - 8676

### Samstag, 01.06.2024

Sonnen-Apotheke Bisingen

Hauptstr. 2

Tel. 07476 - 14 11

### Sonntag, 02.06.2024

Löwen-Apotheke Hechingen

Bahnhofstraße 7

Tel. 07471 - 9 84 08 00

### Stadtapotheke Schömberg

#### Öffnungszeiten:

Mo., Di., Do., Fr. 08.00 - 12.30 Uhr

14.00 - 19.30 Uhr

Mi. 08.00 - 12.30 Uhr

16.00 - 18.30 Uhr

Sa. 08.00 - 12.30 Uhr

**Tel. 07427 - 9 47 50**

## Einladung „Fronleichnam“ in Dormettingen



**Fronleichnam, 30. Mai 2024**, beginnt um **8.30 Uhr** der feierliche Gottesdienst, anschließend laden wir herzlich zur Teilnahme an der Fronleichnams-Prozession, die vom Musikverein Dormettingen mit den traditionellen Märschen angeführt wird, ein.

Wir bedanken uns schon im Vorab bei den Familien Alfons, Paul und Claudia Scherer, Tina Spangenberg, Maria Huonker, Dorle Haile, Sigrid Hoch, Marianne Weckenmann und Team für das Blumensammeln, das Aufstellen der traditionellen Altäre und das Gestalten der Blumenteppiche. Nur durch solche engagierte Menschen und ihre Helfer/innen ist die traditionelle Fronleichnamsprozession möglich.

**Die Familien freuen sich über aktive Helfer/innen und über Blumenspenden. Wer gerne mithelfen möchte oder blühende Blumen im Garten zur Verfügung stellen kann, meldet sich bitte direkt bei den Familien.**

Bei guten Wetterbedingungen laden wir im Anschluss an die Prozession herzlich vor und um die Kirche zum gemütlichen Beisammensein ein. Für alkoholfreie Getränke, Bier, Sekt, Aperol, Kaffee und Brezeln ...ist gesorgt. Der Musikverein Dormettingen umrahmt den „Fronleichnamsfrühschoppen“ in bewährter Weise musikalisch. Bei schlechten Wetterbedingungen laden wir ins Pfarrhaus und den Pfarrsaal herzlich ein.

Wir freuen uns auf viele Besucher/innen und Prozessionsteilnehmer/innen, vor allem auf viele Kinder, die mit ihren Blumenkörbchen die Prozession bereichern.

Am Sonntag, 28. Juli 2024, findet auf dem Palmbühl der „Dormettinger Tag“ der Kirchengemeinde statt.

Für den Kirchengemeinderat Dormettingen  
Ute Brenner

Foto:RokkanaBashyova/istod/Thinkstock

### Amtliche Bekanntmachungen

#### Gemeinde Dormettingen Landkreis Zollernalbkreis

#### Öffentliche Bekanntmachung zur Durchführung der Wahl zum Europäischen Parlament – Europawahl – und der Wahl des Gemeinderats und der Wahl des Kreistags am 9. Juni 2024

- Am 9. Juni 2024 findet in der Bundesrepublik Deutschland die Wahl zum Europäischen Parlament – Europawahl – und gleichzeitig finden in der Gemeinde Dormettingen die Kommunalwahlen – Wahl des Gemeinderats und die Wahl des Kreistags statt.
- Die Wahlzeit dauert von 8:00 Uhr bis 18:00 Uhr.**
- Die Gemeinde bildet nur einen Wahlbezirk. Der Wahlraum wird eingerichtet in Dormettingen, Wasenstraße 38, Bürgeraal (nicht barrierefrei).  
Der Briefwahlvorstand tritt zur Ermittlung des Briefwahlergebnisses der Europawahl um 18:00 Uhr in Dormettingen, Wasenstraße 38, Rathaus Trauzimmer zusammen.
- Jeder Wahlberechtigte kann nur in dem Wahlraum des Wahlbezirks wählen, in dessen Wählerverzeichnis er eingetragen ist. Die Wähler haben die Wahlbenachrichtigung und einen amtlichen Personalausweis – Unionsbürger einen gültigen Identitätsausweis – oder Reisepass zur Wahl mitzubringen. Die Wahlbenachrichtigung soll bei den Wahlen abgegeben werden.
- Wahl zum Europäischen Parlament – Europawahl –**  
Gewählt wird mit amtlichen Stimmzetteln. Jeder Wähler erhält bei Betreten des Wahlraums einen Stimmzettel ausgehändig.  
Stimmzettel-Aufdruck:

#### Stimmzettel für die Wahl der Abgeordneten des Europäischen Parlaments

Stimmzettel-Farbe: weißlich  
Jeder Wähler hat eine Stimme.

Der Stimmzettel enthält jeweils unter fortlaufender Nummer die Bezeichnung der Partei und ihre Kurzbezeichnung bzw. die Bezeichnung der sonstigen politischen Vereinigung und ihr Kennwort sowie jeweils die ersten 10 Bewerber der zugelassenen Wahlvorschläge und rechts von der Bezeichnung des Wahlvorschlagsberechtigten einen Kreis für die Kennzeichnung.

Der Wähler gibt seine Stimme in der Weise ab, dass er auf dem rechten Teil des Stimmzettels durch ein in einen Kreis gesetztes Kreuz oder auf andere Weise eindeutig kenntlich macht, welchem Wahlvorschlag sie gelten soll.

Der Stimmzettel muss vom Wähler in einer Wahlkabine des Wahlraums oder in einem besonderen Nebenraum gekennzeichnet und in der Weise gefaltet werden, dass seine Stimmabgabe nicht erkennbar ist. Für die Stimmabgabe im Wahlraum wird bei der Europawahl kein Stimmzettelumschlag verwendet.

In der Wahlkabine darf nicht fotografiert oder gefilmt werden.

#### 6. Kommunalwahlen

Es finden gleichzeitig die nachstehenden Wahlen statt. Gewählt wird mit amtlichen Stimmzetteln in amtlichen Stimmzettelumschlägen.

##### 6.1 Wahl des Gemeinderats

Zu wählen sind 8 Mitglieder.  
Stimmzettel-Aufdruck:

##### Wahl des Gemeinderats

Stimmzettel-Farbe: eosinrot

##### 6.2 Wahl des Kreistags

Zu wählen sind im Wahlkreis VI Geislingen 6 Mitglieder.  
Stimmzettel-Aufdruck:

##### Wahl des Kreistags

Stimmzettel-Farbe: lindgrün

Die Stimmzettel für die einzelnen Wahlen (ohne Europawahl) sind in je besonderen Stimmzettelumschlägen abzugeben, die von gleicher Farbe wie die zugehörigen Stimmzettel sind. Die Stimmzettel für die Kommunalwahlen werden den Wahlberechtigten spätestens am 8. Juni 2024 zugesandt. Die Stimmzettelumschläge sowie weitere Stimmzettel werden im Wahlraum bereitgehalten.

6.3 Bei den Wahlen des Gemeinderats und des Kreistags hat der Wähler so viele Stimmen, wie jeweils Mitglieder des Gemeinderats und des Kreistags im Wahlkreis zu wählen sind (vergleiche Ziff. 6.1 – 6.3). Die Anzahl der Stimmen ist jeweils im Stimmzettel angegeben.

6.4 Es findet **Verhältnisswahl** statt bei der

- Wahl des Kreistags  
Hierbei können nur denjenigen Bewerbern, die in einem Stimmzettel aufgeführt sind, Stimmen gegeben werden.

Der Wähler kann

- Bewerbern aus verschiedenen Stimmzetteln Stimmen geben (panaschieren) und
- einem Bewerber bis zu drei Stimmen geben (kumulieren).

Der Wähler gibt seine Stimmen in der Weise ab, dass er auf einem oder mehreren Stimmzetteln

- Bewerbern, denen er eine Stimme geben will, durch ein Kreuz hinter dem vorgedruckten Namen, durch Eintragung des Namens oder auf sonst eindeutige Weise ausdrücklich als gewählt kennzeichnet,
- Bewerbern, denen er zwei oder drei Stimmen geben will, durch die Ziffer „ 2 “ oder „ 3 “ hinter dem Namen, durch Wiederholen des Namens oder auf sonst eindeutige Weise als mit zwei oder drei Stimmen gewählt kennzeichnet.

Der Wähler kann auch **einen** Stimmzettel ohne jede Kennzeichnung oder im Ganzen gekennzeichnet abgeben. In diesem Fall gilt jeder Bewerber, dessen Name im Stimmzettel vorgedruckt ist, als mit einer Stimme gewählt; jedoch nur so viele Bewerber in der Reihenfolge von oben, wie Mitglieder jeweils zu wählen sind. Bei der Wahl des Kreistags nur so viele Bewerber in der Reihenfolge von oben, wie Mitglieder des Kreistags für den Wahlkreis zu wählen sind.

6.5 Es findet **Mehrheitswahl** statt bei der

- Wahl des Gemeinderats  
Hierbei kann jede wählbare Person gewählt werden. Falls es für die jeweilige Wahl Stimmzettel mit vorgedruckten Bewerbern gibt, ist der Wähler nicht an die Bewerber gebunden, deren Namen im Stimmzettel vorgedruckt sind.

Der Wähler kann jedem Bewerber oder einer anderen wählbaren Person jeweils nur eine Stimme geben.

Der Wähler gibt seine Stimme in der Weise ab, dass er Bewerbern, denen er eine Stimme geben will, auf einem Stimmzettel mit vorgedruckten Namen durch ein Kreuz hinter dem vorgedruckten Namen, durch Eintragung des Namens oder auf sonst eindeutige Weise, ausdrücklich als gewählt kennzeichnet.

Der Wähler kann auch den Stimmzettel mit vorgedruckten Namen ohne jede Kennzeichnung oder im Ganzen gekennzeichnet abgeben. In diesem Fall gilt jeder Bewerber, dessen Name im Stimmzettel vorgedruckt ist, als mit einer Stimme gewählt; jedoch nur so viele Bewerber in der Reihenfolge von oben, wie Mitglieder jeweils zu wählen sind.

6.6 **Beleidigende** oder auf die Person des Wählers hinweisende **Zusätze** oder nicht nur gegen einzelne Bewerber gerichtete Vorbehalte auf dem Stimmzettel oder sonst im Stimmzettelumschlag sowie jede Kennzeichnung des Stimmzettelumschlags haben die Ungültigkeit der Stimmabgabe zur Folge.

6.7 Jeder Wähler erhält bei Betreten des Wahlraums die entsprechenden Stimmzettelumschläge ausgehändigt. Der Stimmzettel muss vom Wähler in einer Wahlkabine des Wahlraums oder in einem besonderen Nebenraum gekennzeichnet und in den Stimmzettelumschlag gelegt werden. In der Wahlkabine darf nicht fotografiert oder gefilmt werden.

## 7. Wahlscheine Europawahl

Wähler, die einen Wahlschein für die Europawahl haben, kön-

nen an der Wahl im Landkreis, in dem der Wahlschein ausgestellt ist,

- durch Stimmabgabe in einem beliebigen Wahlbezirk des Landkreises oder
- durch Briefwahl teilnehmen.

Wer durch Briefwahl wählen will, muss sich von der Gemeindebehörde/dem Bürgermeisteramt einen amtlichen Stimmzettel, einen amtlichen Stimmzettelumschlag sowie einen amtlichen Wahlbriefumschlag beschaffen.

### Kommunalwahlen

Wähler, die einen Wahlschein für die Kommunalwahlen haben, können an der Wahl

- durch Stimmabgabe in einem beliebigen Wahlraum des im Wahlschein angegebenen Gebiets oder
- durch Briefwahl teilnehmen.

Der Wahlschein enthält auf der Rückseite nähere Hinweise darüber, wie durch Briefwahl gewählt wird.

Wer bei den Kommunalwahlen durch Briefwahl wählen will, erhält auf Antrag bei der Gemeindebehörde/beim Bürgermeisteramt neben dem Wahlschein auch die weiteren Briefwahlunterlagen.

Der Wähler muss seine Wahlbriefe (getrennt nach Europawahl – rot – und Kommunalwahlen – gelb –) mit den jeweils dazugehörigen Stimmzetteln (in verschlossenen Stimmzettelumschlägen) und den unterschriebenen Wahlscheinen so rechtzeitig den jeweils auf den Wahlbriefumschlägen angegebenen Stellen übersenden, dass sie dort spätestens am Wahltag bis 18.00 Uhr eingehen.

Die Wahlbriefe können auch bei der jeweils angegebenen Stelle abgegeben werden. Der Wähler, der seine Briefwahlunterlagen bei der Gemeindebehörde/beim Bürgermeisteramt selbst in Empfang nimmt, kann an Ort und Stelle die Briefwahl ausüben.

8. Jeder Wahlberechtigte kann sein **Wahlrecht** nur einmal und nur persönlich ausüben. Bei der Europawahl gilt dies auch für Wahlberechtigte, die zugleich in einem anderen Mitgliedstaat der Europäischen Union zum Europäischen Parlament wahlberechtigt sind. Eine Ausübung des Wahlrechts durch einen Vertreter anstelle des Wahlberechtigten ist unzulässig (§ 6 Absatz 4 des Europawahlgesetzes; § 19 Absatz 1 des Kommunalwahlgesetzes).

Ein Wahlberechtigter, der des Lesens (bei Kommunalwahlen: oder des Schreibens) unkundig oder wegen einer Behinderung an der Abgabe seiner Stimme gehindert ist, kann sich hierzu der Hilfe einer anderen Person bedienen. Die Hilfeleistung ist auf technische Hilfe bei der Kundgabe einer vom Wahlberechtigten selbst getroffenen und geäußerten Wahlentscheidung beschränkt. Unzulässig ist eine Hilfeleistung, die unter missbräuchlicher Einflussnahme erfolgt, die selbstbestimmte Willensbildung oder Entscheidung des Wahlberechtigten ersetzt oder verändert oder wenn ein Interessenkonflikt der Hilfsperson besteht (§ 6 Absatz 4a des Europawahlgesetzes, § 19 Absatz 1 des Kommunalwahlgesetzes). Die Hilfsperson ist zur Geheimhaltung der Kenntnisse verpflichtet, die sie bei der Hilfeleistung von der Wahl einer anderen Person erlangt hat.

Wer unbefugt wählt oder sonst ein unrichtiges Ergebnis einer Wahl herbeiführt oder das Ergebnis verfälscht, wird mit Freiheitsstrafe bis zu fünf Jahren oder mit Geldstrafe bestraft. Unbefugt wählt auch, wer im Rahmen zulässiger Assistenz entgegen der Wahlentscheidung des Wahlberechtigten oder ohne eine geäußerte Wahlentscheidung des Wahlberechtigten eine Stimme abgibt. Der Versuch ist strafbar (§ 107a Absatz 1 und 3 des Strafgesetzbuches).

9. Die **Wahlhandlung** sowie die im Anschluss an die Wahlhandlung erfolgende Ermittlung und Feststellung der Wahlergebnisse im Wahlbezirk sind öffentlich. Jedermann hat Zutritt, soweit das ohne Beeinträchtigung des Wahlgeschäfts möglich ist.

Dormettingen, 28.05.2024

**Bürgermeisteramt Dormettingen**

A. Müller, Bürgermeister

## Das Rathaus informiert

### Rathaus am Freitag, 31.05.2024 geschlossen

Das Rathaus bleibt am **Freitag, 31.05.2024** (Brückentag nach Fronleichnam) **geschlossen** und ist auch telefonisch nicht erreichbar.

Wir bitten um Beachtung.

Die Gemeindeverwaltung

Das Rathaus bleibt am **Montag, 10.06.2024** anlässlich Nacharbeitungen der Europa- und Kommunalwahl **geschlossen**.

Wir bitten um Verständnis und Beachtung!

### Geänderte Öffnungszeiten Grüngut Dotternhausen 31.05. - 01.06.2024

**!! A C H T U N G !!**

Das nächste Wochenende ist der Grüngutplatz aus organisatorischen Gründen nicht am Samstag, 01.06., sondern am Freitag, 31.05. geöffnet.

Öffnungszeiten: 14:00 Uhr bis 18:00 Uhr

**!! A C H T U N G !!**

## Rasenschnitt/Stauden und Laub

Seit vielen Jahren ermöglicht die Familie Steimle den Dormettinger Bürger ihren Rasenschnitt, nicht holzige Staudenabfälle und Laub auf dem Lindenhof an einem speziellen Sammelplatz abzugeben.

Damit dies auch weiterhin funktioniert, bitten wir die folgenden Hinweise dringend zu beachten:

- **Nur Rasenschnitt, Laub, sonstige nichtholzige Gartenabfälle und nichtholzige Stauden anliefern**
- **Auf keinen Fall Äste, Wurzelstöcke oder sonstige holzige Teile anliefern.**  
(Äste können auf dem gemeinsamen Grüngutplatz in Dotternhausen abgegeben werden. Bitte beachten Sie hierzu die aktuellen Öffnungszeiten im Amtsblatt.)
- **Achten Sie darauf, dass sich keine Fremdmaterialien wie Steine, Metallteile und Kunststoff im Anlieferungsmaterial befinden. Diese würden bei der Ausbringung Maschinen beschädigen.**
- **Bitte beachten Sie unbedingt die Anlieferungszeiten: Montag bis Freitag 8.00 – 19.00 Uhr**

Die Gemeinde Dormettingen ist sehr froh, durch die sehr gute Kooperation mit der Familie Steimle, Ihnen diesen besonderen Service bieten zu können. Ob dies auch weiterhin möglich ist, liegt an Ihnen.

Die Gemeindeverwaltung

A. Müller Bürgermeister

## Gemeinderats-Berichte

### Bericht der Gemeinderatssitzung 16.05.2024

#### 1. Bürgerfragen

Es wurden keine Fragen gestellt.

#### 2. Bekanntgabe nichtöffentlich gefasster Beschlüsse

In der nichtöffentlichen Gemeinderatssitzung vom 18.04.2024 erhielten die Mitglieder des Gemeinderates Dormettingen in der Gesellschafterversammlung des Überlandwerk Eppler einen Weisungsauftrag. In diesem Weisungsauftrag wurde geregelt, in welcher Form sie in der nächsten Gesellschafterversammlung für eine Änderung des Gesellschaftervertrages abstimmen sollen.

#### 3. Kindergartenbericht

Zu diesem Tagesordnungspunkt begrüßte der Vorsitzende Frau Spangenberg, die Leiterin der Kindertagesstätte Wirbelwind. Frau Spangenberg berichtete, dass das letzte Kindergartenjahr von vielen Events geprägt war. So nahm der Kindergarten zum ersten Mal an der Kunstausstellung teil, die entstandenen Bilder zieren nun den Kindergarten. Sie erwähnte den St. Martinsumzug, welcher witterungsbedingt den Abschluss in der Schulturnhalle fand. Weitere Aktionen an welchem die Kinder teilnahmen, waren der Adventsnachmittag bei den Senioren, das Nikolausfest, die Weihnachtsfeier, Fasnet sowie das Walfest nach der Waldwoche. Frau Spangenberg informierte, dass der Kindergarten und auch die Kinderkrippe voll belegt seien. Für die Kinderkrippe gibt es eine Warteliste. Personell sei der Kindergarten derzeit r gut aufgestellt. Der Vorsitzende dankte für die Ausführungen und lobte die Arbeit von Frau Spangenberg sowie dem ganzen Kindergarten team. Auch die Gemeinderäte sprachen Ihren Dank an Frau Spangenberg und das Kiga-Team aus.

#### 4. Bausachen

##### a) Schiefer Erlebnis Nebenanlagen

Dieser Tagesordnungspunkt wurde vertagt.

##### b) Antrag auf Erstellung eines Carports, Silberstraße 7

Dem Antrag auf Erstellung eines Carports an eine bestehende Garage in der Silberstraße 7 wurde das gemeindliche Einvernehmen erteilt.

#### 5. Baustellenbericht

##### a) Breitband

Der Vorsitzende informierte, dass die meisten Querungen und offenen Stellen nun geschlossen und mit Feinbelag versehen wurden. Die Bauabnahme ist noch nicht erfolgt. Die Baustelleneinrichtung bei der Mehrzweckhalle sollte spätestens in drei Wochen abgebaut sein.

##### b) Dreschhallenareal

Der Vorsitzende berichtete, dass die Bauarbeiten beim Dreschhallenareal begonnen haben. Vorab wurde anhand von Baggerschürfen geprüft, ob es sich um unbedenkliches Material handelt. Diese Vorprüfung ergab keine Beanstandung. Trotzdem wurde nun möglicherweise belastetes Material im Kanalgraben gefunden. Dieses muss nun zwischengelagert und beprobt werden. Erst dann kann eine Mehrkostenschätzung abgegeben werden.

#### 6. Jagdabschussplan

##### • Vollzug Jagdjahr 2023/2024

Der Vorsitzende gibt bekannt, dass der Jagdabschussplan für den Jagdbezirk Dormettingen eingegangen ist. Demzufolge wurden im gemeinschaftlichen Jagdbezirk Dormettingen 17 Stück Rehwild und 2 Stück Schwarzwild erlegt. Zwei weitere Rehe wurden verendet aufgefunden, und zwei Stück Rehwild wurden Verkehrstopfer. Die Waldverjüngung im Dormettinger Wald kann ohne Schutz erfolgen. Somit ist ein ausgewogenes Verhältnis zwischen Wild und Wald durch den getätigten Abschuss erreicht. Auch der Abschuss eines Waschbärs wurde gemeldet. Somit ist klar, dass diese eingewanderte Tierart, die als starke Nesträuber bekannt ist, nur in Dormettingen angekommen ist.

#### 7. Gewerbegebiet Schwaderäcker

##### • Vergabe von Ingenieurleistungen

Um den Bebauungsplan Schwaderäcker weiter voranzubringen, müssen weitere Planungsleistungen vergeben werden. Insbesondere bedarf es einer detaillierten Abwasserund Frischwasserplanung. Ebenfalls muss geprüft werden, in welcher Form mit Dachflächenwasser umgegangen werden soll. Letztlich bedarf es einer Verkehrswegeplanung. Die Verwaltung war mit verschiedenen Planungsbüros im Gespräch und hat zur Sitzung Herrn Hermle von der Firma Maschinenfabrik Berthold Hermle AG aus Gosheim eingeladen. Herr Hermle bekam die Gelegenheit, sich und sein Büro vorzustellen. Der Gemeinderat beauftragte die Firma Hermle Ingenieure für Bau und Umwelt GmbH & Co. KG, Hörnlestraße 2 aus 78559 Gosheim, mit den vorbereitenden Arbeiten im Gewerbegebiet Schwaderäcker zum Angebotspreis von 22.702,23 € brutto.

## 8. IT-Infrastruktur Rathaus

### • Umzug auf einen Cloudspeicher (Info)

Der Vorsitzende informierte, dass im Laufe des Jahres voraussichtlich alle Gemeinden des Gemeindeverwaltungsverbandes „Oberes Schlichemtal“ außer Schömberg auf einen Cloudspeicher beim Rechenzentrum Komm One umziehen werden. Die Geschäftsstelle des GVV und einige Gemeinden sind bereits umgezogen. Dies stellt einen enormen Fortschritt in der Datensicherheit und der Datenverfügbarkeit dar. Nach der Umstellung der Datenablage und der damit verbundenen schrittweisen Einführung der E-Akte wäre dies ein weiterer wichtiger Schritt hin zur Digitalisierung des Rathausbetriebes. Der Gemeinderat nahm den Sachverhalt zur Kenntnis und beauftragte die Verwaltung, den Umzug auf einen Cloudspeicher weiter voranzutreiben und genaue Kosten zu erheben.

## 9. Bekanntgaben und Verschiedenes

### a) Haushaltsplan

Der Vorsitzende gab bekannt, dass der Haushaltsplan rechtskräftig ist. Es gab keine Einsichtnahme.

### b) Elements

Der Vorsitzende erläuterte, dass der Kartenverkauf sehr gut laufe. Es wird wieder verstärkt Polizeikontrollen geben.

## 10. Anfragen

Es wurde bemängelt, dass eine Hecke in der Dautmerger Straße zu einer Sichtbehinderung führt. Der Vorsitzende wird die Anwohner auffordern, ihre Hecken zu schneiden.

## Gemeindeverwaltungsverband

### Öffentliche Bekanntmachung der Eröffnungsbilanz des Gemeindeverwaltungsverbandes Oberes Schlichemtal zum 01.01.2019

Aufgrund von Art. 13 Abs.5 des Gesetzes zur Reform des Gemeindehaushaltsrechts in Verbindung mit § 95b der Gemeindeordnung, hat die Verbandsversammlung am 30.11.2023 die Eröffnungsbilanz des Gemeindeverwaltungsverbandes Oberes Schlichemtal zum 01.01.2019 wie folgt festgestellt:

Aktivseite		Stand zum 01.01.2019 EUR
<b>1.</b>	<b>Vermögen</b>	<b>8.088.017,17</b>
1.1.	Immaterielle Vermögensgegenstände	1.270,12
1.2.	Sachvermögen	7.615.332,72
1.2.1.	Unbebaute Grundstücke und grundstücksgleiche Rechte	840,40
1.2.2.	Bebaute Grundstücke und grundstücksgleiche Rechte	3.866.710,89
1.2.3.	Infrastrukturvermögen und grundstücksgleiche Rechte	3.698.672,82
1.2.4.	Maschinen und technische Anlagen, Fahrzeuge	3.007,66
1.2.5.	Betriebs- und Geschäftsausstattung	46.100,95
1.3.	Finanzvermögen	471.414,33
1.3.1.	Ausleihungen	500,00
1.3.2.	Wertpapiere und sonstige Einlagen	2.000,00
1.3.3.	Öffentlich-rechtliche Forderungen, Forderungen aus Transferleistungen	49.454,70
1.3.4.	Privatrechtliche Forderungen	59.222,88
1.3.5.	Liquide Mittel	360.236,75
<b>2.</b>	<b>Abgrenzungsposten</b>	<b>2.606,80</b>

2.1.	Aktive Rechnungsabgrenzungsposte	2.606,80
	<b>Summe Aktiva</b>	<b>8.090.623,97</b>
<b>Passivseite</b>		<b>Stand zum 01.01.2019 EUR</b>
<b>1.</b>	<b>Eigenkapital</b>	<b>2.174.361,79</b>
1.1.	Basiskapital	2.174.361,79
<b>2.</b>	<b>Sonderposten</b>	<b>5.396.810,28</b>
2.1.	Sonderposten für Investitionszuweisungen	4.638.288,69
2.2.	Sonderposten für Sonstiges	758.521,59
<b>3.</b>	<b>Verbindlichkeiten</b>	<b>519.451,90</b>
3.1.	Verbindlichkeiten aus Kreditaufnahmen	374.083,11
3.2.	Verbindlichkeiten aus Lieferungen und Leistungen	34.007,98
3.3.	Verbindlichkeiten aus Transferleistungen	103.302,59
3.4.	Sonstige Verbindlichkeiten	8.058,22
	<b>Summe Passiva</b>	<b>8.090.623,97</b>

Die Eröffnungsbilanz zum 01.01.2019 liegt im Zeitraum von Mittwoch, 29.05.2024, bis einschließlich Freitag, 07.06.2024, während der üblichen Dienstzeiten beim Gemeindeverwaltungsverband Oberes Schlichemtal, Schillerstraße 29, 72355 Schömberg, öffentlich aus.  
Schömberg, den 22.05.2024  
gez. Anton Müller  
Verbandsvorsitzender

## Feuerwehrrichtungen

### Freiwillige Feuerwehr Dormettingen



**Freiwillige  
FEUERWEHR  
Dormettingen**

Für das ELEMENTS Festival 2024 im SchieferErlebnis findet eine Brandsicherheitswache vom **Donnerstag, 30.05.2024 bis Samstag, 01.06.2024** statt.  
Übungsleiter: Robin Prowasnik

Die nächste Übung der Einsatzabteilung - Brandbekämpfung Teil 2, Theorie und Praxis mit Löschwasserförderung über lange Strecken, Vornahme der Streckleiter findet **am Montag, 03.06.2024 um 20.00 Uhr** statt.  
Übungsleiter: Christoph Schobel und Stefan Haug

## Die Bücherei



DIE BÜCHEREI

### PFINGSTFERIEN

Liebe Bücherfreunde  
Die Bücherei bleibt in den **Pfingstferien bis zum 31.05.24 geschlossen**.

Ab Mittwoch, 05.06.24 sind wir wieder für euch da!

Erholsame Ferien  
wünschen euch  
euer Büchereiteam

**Öffnungszeiten  
Mittwoch 16.00 - 17.30 Uhr**



Foto: Borromäuserverein

## Informationen anderer Ämter und öffentlichen Einrichtungen

### Sozialversicherung für Landwirtschaft Forsten und Gartenbau



**SVLFG legt Fokus auf Gesundheit von Frauen Anlässlich des Internationalen Aktionstages Frauengesundheit am 28. Mai weist die Sozialversicherung für Landwirtschaft, Forsten und Gartenbau (SVLFG) auf ihre Angebote zur Gesundheitsförderung für Frauen hin.**

Dazu gehören zum Beispiel Gesundheitskurse sowie Vorsorge- und Kurzuren. Mehr Informationen finden sich dazu im Internet unter [www.svlf.de/gesundheitskurse-finden](http://www.svlf.de/gesundheitskurse-finden) sowie unter [www.svlf.de/lkk-kurzuren](http://www.svlf.de/lkk-kurzuren).

Spezielle Informationen für Frauen in der Grünen Branche stellt die SVLFG auch bereit unter [www.svlf.de/infos-fuer-frauen-in-der-gruenen-branche](http://www.svlf.de/infos-fuer-frauen-in-der-gruenen-branche). In Kürze wird die SVLFG zudem online ein Sondermagazin mit Themen rund um die soziale Absicherung von Frauen herausgeben.

Auch die Bundeszentrale für gesundheitliche Aufklärung informiert über die geschlechterspezifische Gesundheitsvorsorge unter [www.frauengesundheitsportal.de](http://www.frauengesundheitsportal.de). Hier gibt es Wissenswertes zu den Themen Bewegung und Sport, gesund älter werden, gesunder Schlaf, psychische Gesundheit und Frauengesundheitsforschung sowie Veranstaltungshinweise.

#### Andere Risiken als bei Männern

Frauen sind aufgrund biologischer Faktoren – aber auch durch soziale Bedingungen – anderen Gesundheitsrisiken ausgesetzt als Männer. Frauen nehmen allein durch die Gynäkologie mehr Medikamente zu sich als Männer und das schon von sehr jungen Jahren an. Angefangen mit der Pille bis hin zu solchen Mitteln, die gegen Regelschmerzen eingenommen werden. Da laut Robert-Koch-Institut bei Frauen häufiger psychische Erkrankungen diagnostiziert werden, werden ihnen auch öfter Psychopharmaka verordnet als Männern. Unterschiede gibt es zudem bei Wirkungen und Nebenwirkungen von Medikamenten, da der Stoffwechsel von Frau und Mann verschieden darauf reagieren. Problematisch ist dies, da die Medikamente meist eine auf Männer abgestimmte Dosierung vorgeben.

#### Brustkrebsvorsorge wird ausgeweitet

Das Mammographie-Screening für Frauen zur Früherkennung von Brustkrebs wird ausgeweitet. Bisher können nur Frauen zwischen 50 und 69 Jahren alle zwei Jahre daran teilnehmen. Ab dem 1. Juli 2024 ist eine Teilnahme bis zum Alter von 75 Jahren möglich. Neu anspruchsberechtigte Frauen erhalten vorerst keine persönliche Einladung, können sich aber ab dem 1. Juli selbst für einen Untersuchungstermin anmelden. Die letzte Früherkennungs-Mammographie muss bei dieser Terminanfrage mindestens 22 Monate zurückliegen. Nähere Informationen gibt es unter [www.g-ba.de/mammographie-screening-70plus](http://www.g-ba.de/mammographie-screening-70plus).



**E-Zigarette oder Tabak: Gleiches Gesundheitsrisiko E-Zigaretten enthalten ebenso wie herkömmliche Zigaretten giftige Substanzen. Darauf weist die Sozialversicherung für Landwirtschaft, Forsten und Gartenbau (SVLFG) anlässlich des Weltnichtrauchertages am 31. Mai hin.**

Im Fokus des diesjährigen Weltnichtrauchertages stehen die Gefahren für junge Menschen durch den Konsum von E-Zigaretten – aber auch weiterhin von herkömmlichen Zigaretten. E-Zigaretten sind unter jungen Menschen das populärste Nikotinprodukt, gefolgt von Zigaretten und Shishas. Insbesondere das attraktive Design und die vielen unterschiedlichen Geschmacksrichtungen bei E-Zigaretten sprechen die jungen Menschen an. Die Präsenz dieser Produkte im Handel, auf Social Media sowie zunehmend in Automaten, gemeinsam mit Süßigkeiten und Softdrinks, führt dazu, dass sie als harmlose Lifestyleprodukte wahrgenommen werden. Harmlos sind die E-Zigaretten jedoch nicht, denn sie können bis zu 127 Substanzen mit toxischen/giftigen Eigenschaften enthalten. Dies ergab eine weltweite Analyse von Produkten auf der Basis bekannter Inhaltsstoffe. Die Aromen von E-Zigaretten sind zwar als Zusatzstoffe für Lebensmittel zugelassen, aber lediglich für eine Aufnahme über den Magen-Darm-Trakt und nicht zur Aufnahme mittels Inhalation. Wie sich diese Stoffe beim Inhalieren auf die Gesundheit auswirken, ist noch nicht hinreichend untersucht. Allein der Aromastoff Diacetyl, ein Butteraroma, welches in der Popcorn-industrie eingesetzt wird, wird mit einer schweren Erkrankung der Lunge in Verbindung gebracht, die bei Arbeitern in der Popcorn-industrie auftritt. Das Butteraroma ist also ein Beispiel dafür, dass beim Verzehr eigentlich unbedenkliche Aromastoffe die Lunge schädigen können, wenn sie eingeatmet werden. Nichtrauchen ist die beste Vorsorge vor Krankheiten, vor allem vor Herz-Kreislauf-Erkrankungen, Krebs und Atemwegserkrankungen. Die Landwirtschaftliche Krankenkasse hilft ihren Versicherten, die mit dem Rauchen aufhören wollen, und fördert Nichtraucherkurse. Kurse finden sich auf der Internetseite [www.svlf.de/gesundheitskurse-finden](http://www.svlf.de/gesundheitskurse-finden). Unterstützungsangebote finden sich auch auf der Internetseite der Deutschen Krebshilfe: [www.krebshilfe.de/informieren/ueber-krebs/krebs-vorbeugen/rauchen-und-krebs/weltnichtrauchertag/](http://www.krebshilfe.de/informieren/ueber-krebs/krebs-vorbeugen/rauchen-und-krebs/weltnichtrauchertag/)

#### Organspende bleibt wichtig

**Rund 8.700 Menschen warten in Deutschland noch auf ein Spenderorgan. Daher ist eine Entscheidung zur Organspende so wichtig und hilft Leben zu retten.**

Anlässlich des Tags der Organspende am 1. Juni weist auch die Sozialversicherung für Landwirtschaft, Forsten und Gartenbau (SVLFG) auf die Bedeutung des Themas hin. Ziel ist es, möglichst viele Menschen zu bewegen, ihre freie Entscheidung nach eigener Abwägung auf einem Organspendeausweis festzuhalten. Darauf kann

- einer Organ- und Gewebespende uneingeschränkt zugestimmt werden,
- einer Spende von bestimmten Organen und Geweben zugestimmt werden,
- eine Organ- und Gewebespende abgelehnt werden,
- eine Person benannt werden, die über eine Organ- und Gewebespende entscheiden soll.

Für die auf ein Spenderorgan Wartenden ist es überlebenswichtig, dass sich Menschen, die sich für eine Organspende entscheiden, dies auch im Organspendeausweis dokumentieren. Eine selbstbestimmte Entscheidung – egal wie diese ausfällt – entlastet auch die Angehörigen, die ansonsten nach dem mutmaßlichen Willen des Verstorbenen befragt werden.

#### Organspende-Register kommt schrittweise

Seit März gibt es ein Online-Register für Erklärungen zur Organ- und Gewebespende unter [www.organspende-register.de](http://www.organspende-register.de). Damit besteht in Deutschland erstmals die Möglichkeit, Online-Erklärungen zur Organ- und Gewebespendenbereitschaft zu dokumentieren. Das erleichtert es Medizinern, die Spendenbereitschaft eines potenziellen Organspenders schnell und verlässlich zu klären. Es entlastet auch Angehörige von einer schweren Entscheidung. Der Eintrag ist freiwillig und kostenfrei. Außerdem kann der Eintrag jederzeit geändert oder widerrufen werden.

Weitere Infos gibt es unter [www.svlf.de/organspende](http://www.svlf.de/organspende) und [www.organspende-info.de](http://www.organspende-info.de). **Organspende bleibt wichtig**

## Kirchliche Nachrichten

### Evangelische Kirchengemeinde Erzingen-Schömburg



Pfarramt: Pfarrer Stefan Kröger, Martin-Luther-Str. 12, 72336 Balingen-Erzingen, Tel. Nr. 07433/4210 / E-Mail: Stefan.Kroeger@elkw.de, Internet: www.kirche-erzingen-schoemberg.de  
Pfarrbüro Verena Prappacher: Montag 8:30 bis 12:30 Uhr und Mittwoch 8:30 bis 12:00 Uhr und 13:30 Uhr bis 16:45 Uhr.

#### Sonntag, 2. Juni 2024

- 10.00 Uhr *Endingen*: suz-Gottesdienst mit Pfarrer i. R. Dieter Schott, Livestream  
10.15 Uhr *Erzingen*: **EINS-Gottesdienst** mit Pfarrer Stefan Kröger, Band, Einzelsegnung und Livestream. Wir beginnen eine neue Predigtreihe: „Mit dem Auf-erstandenen leben“ Anschließend Kirchenkaffee - herzliche Einladung!

#### Montag, 3. Juni 2024

- 16.30 Uhr **Jungschar** im St.-Anna-Stift in Dotternhausen  
19.00 Uhr Öffentliche **Sitzung des Kirchengemeinderats** im Pfarrsaal in Erzingen  
20.00 Uhr **Ökumenischer Hauskreis** – Anfrage bei Christine Eha: 07427 3955 oder Volker Koch

#### Dienstag, 4. Juni 2024

- 17.00 Uhr **Jungschar** im Jugendhaus Erzingen  
19.00 Uhr **Ökumenischer Hauskreis** im Gemeindezentrum – Anfrage bei Karin Eha: 07427 466321 oder Pia Seeburger: 07427 721

#### Mittwoch, 5. Juni 2024

- 20.00 Uhr **Ökumenischer Hauskreis** – Anfrage bei Heidi Rudek: 07427 3241 oder Marianne Sauter: 07427 2953  
20.00 Uhr **Ökumenischer Hauskreis** – Anfrage bei Heike Ilchmann-Ruggaber: 07427 8606 oder Martina Heinzler: 07427 6251

#### Donnerstag, 6. Juni 2024

- 17.00 Uhr **Jungschar** Dormettingen Pfarrsaal  
19.00 Uhr **J7 Teentreff** Erzingen Jugendhaus  
19.30 Uhr **Ökumenischer Hauskreis** vierzehntägig in den ungeraden Kalenderwochen. im Gemeindezentrum - Anfrage bei Carmen Schneider :07427 914767, bzw. 0151 75067389 oder Rosmarie Staiger: 07427 8699

#### Hinweise:

#### In den Pfingstferien treffen sich die Gruppen und Kreise nach Absprache!

Pfarrer Stefan Kröger hat noch bis 31. Mai Urlaub. Die **Vertretung** übernimmt das Pfarramt in Endingen, Pfarrer Dr. Martin Brändl, Tel. 07433 930210

#### Konfi-Samstag am 8. Juni

Der neue Konfijahrgang 2025 trifft sich am Samstag, 8. Juni zum Konfi-Samstag um 9.30 Uhr im Evangelischen Gemeindehaus in Endingen.

#### Evangelisches Gemeindezentrum Schömburg

Die Nutzung des Gemeindezentrums ist **mit Einschränkungen für kleine Gruppen weiterhin möglich** (Teilabbau der Sanitäreinrichtungen). Die EINS-Gottesdienste feiern wir jedoch seit April in der St.-Georgs-Kirche in Erzingen

#### Erweiterung des Gemeindezentrums in Schömburg

Unsere Sammlungen von Schuhen, Druckerpatronen und Tonerkartuschen laufen weiterhin. Der Erlös kommt der Erweiterung des Gemeindezentrums zugute.

Mit unsrer Schuhsammlung haben wir bisher einen Erlös von 1013,63 € erzielt, 2.576 Menschen zu guten Schuhen verholfen und 21.641 kg CO2 eingespart und mit der Druckerpatronen-

sammlung haben wir 465,64 € bekommen und einen guten Beitrag zum Umweltschutz geleistet durch die fachgerechte Entsorgung und Wieder-Befüllung der Kartuschen.

Deshalb geben Sie uns bitte weiterhin Ihre gebrauchten Schuhe und die leeren Druckerpatronen mit Druckkopf sowie die Tonerkartuschen der Laserdrucker.

Abgabestellen sind: Das Gemeindezentrum in Schömburg, der Kindergarten in Dormettingen oder direkt bei Familie Schleicher in Dormettingen, Dautmerger Str. 24.

#### Gottesdienste im Livestream

weiterhin senden wir unsere Gottesdienste aus der Gesamtkirchengemeinde regelmäßig sonntags über einen Link, entweder auf unserer Homepage [www.kirche-erzingen-schoemberg.de](http://www.kirche-erzingen-schoemberg.de) bzw. unserem YouTube-Kanal oder auf dem Kanal der Kirchengemeinde Endingen.

#### Gottesdiensttelefon

Wir haben das „Gottesdiensttelefon“ unter der Nummer „074332101617“ wieder aktiviert!

Es bestand Bedarf für einen zusätzlichen „Übertragungsweg“ neben unserem Livestreaming.

Kurze **Telefondachten** täglich neu bietet zum Beispiel die „eva“ (Ev. Gesellschaft) Stuttgart mit der Telefonbotschaft „2 Minuten Hoffnung wählen“ unter der Rufnummer **0711 29 23 33**.

# warum wählen gehen.

03.06.2024 | 19.00 Uhr  
[Einlass 18.00 Uhr]

kein bock auf politik?  
ihre meinung ist gefragt!



**Roland Tralmer**  
Oberbürgermeister  
der Stadt Albstadt



**Dirk Abel**  
Oberbürgermeister  
der Stadt Balingen



**Michael Schneider**  
Dekan des Evangelischen  
Kirchenbezirks Balingen

**publikums-diskussion**  
moderiert von dr. ingeborg mühlendorfer und dr. steffen mark schwarz.

**Wir sprechen mit Vertretern der jungen Generation, Menschen, die bereits andere politische Systeme erlebt haben sowie Zweiflern und Enttäuschten.**

Haltung, Engagement, Mitgefühl, Verständnis, Empathie? Es scheint so, als ob derzeit immer mehr unserer gesellschaftlichen Werte verloren gehen. Politikverdrossenheit macht sich breit. Schätzen wir noch das wertvolle Gut der Demokratie? Erfahren Sie im interaktiven Diskurs, was jedes Mitglied unserer Gesellschaft ziel- und lösungsorientiert dazu beitragen kann, nicht nur gehört zu werden, sondern sich gleichermaßen erfolgreich für seine Ansichten und Rechte einzusetzen. Teilen Sie gerne auch Ihren Standpunkt mit!

**vorstellung der fraktionen.**  
Lernen Sie außerdem die Fraktionen kennen, die bei den Kommunalwahlen antreten. Kommen Sie mit den Kandidatinnen und Kandidaten für den Gemeinderat in Albstadt vor und nach der Veranstaltung ins Gespräch.

**location**  
  
KulTurM Albstadt-Ebingen  
Bahnhofstraße 27 · 72458 Albstadt

**veranstalter**  
 EVANGELISCHER  
KIRCHENBEZIRK  
BALINGEN

Plakat: Ev. Kirchenbezirk Balingen

### Katholische Kirchengemeinde Dormettingen



#### Im Trauerfall

wenden Sie sich bitte an Pfarrer **Pushpam**, Tel. 07427 / 7325 oder **015225270700**. Seelsorgerliche Gespräche jederzeit nach Absprache unter Tel. 07427 / 2509.



Foto: privat



**22 Gottesdienste**

**Donnerstag, 30.05. Fronleichnam**

08:30 Uhr Hochamt, anschließend Prozession. Im Anschluss Platzkonzert durch den MV und Bewirtung.  
Kollekte Silbersonntag

**Sonntag, 02.06. Neunter Sonntag im Jahreskreis**

Es wird auf die Messen der Nachbargemeinden verwiesen.

**Sonntag, 09.06. 10. Sonntag im Jahreskreis**

09:00 Uhr Hl. Messe  
Kollekte - Silbersonntag

**Sonntag, 16.06. 11. Sonntag im Jahreskreis**

Es wird auf die Messen der Nachbargemeinden verwiesen.

**Sonntag, 23.06. 12. Sonntag im Jahreskreis**

09:30 Uhr Wortgottesfeier (Team)

**Gedanken im Mai**

Auf du kleiner Mensch, flieh ein wenig deiner Geschäftigkeit und versteck dich eine Weile vor deinen lauten Gedanken! Wirf die Sorgen ab, die auf dir lasten und lass deine Zerstreuungen! Gönn dir Zeit für Gott, komm bei ihm zur Ruhe!

Hl. Anselm von Canterbury

**Seelsorgeeinheit  
Oberes Schlichemtal**



**Öffnungszeiten**

Katholisches Pfarramt, Hauptstr. 2

**Montag** 14:00 - 17:15 Uhr

**Dienstag** 14:00 - 17:15 Uhr

**Mittwoch** 08:00 - 12:00 Uhr

**Donnerstag** 14:00 - 17:15 Uhr

Auch vormittags unter Tel. 07427 / 2193 erreichbar.

E-Mail: smartinus.dotternhausen@drs.de

AKTUELLES, einen IMPULS und weitere Gottesdienste finden Sie unter [www.stadtkirche-schoemberg.de](http://www.stadtkirche-schoemberg.de).

**22 GDO SE**

**Samstag, 01.06. Vorabend zum 9. Sonntag im Jahreskreis**

19:00 Uhr Vorabendmesse in Schömburg und Weilen

19:00 Uhr Wortgottesfeier in Dotternhausen (Diakon)

**Sonntag, 02.06. 9. Sonntag im Jahreskreis**

08:30 Uhr Hl. Messe zu Fronleichnam in Dautmergen

09:00 Uhr Wortgottesfeier in Zimmern (Diakon)

10:30 Uhr Hl. Messe in Ratshausen

10:30 Uhr Hl. Messe zu Fronleichnam in Hausen

10:30 Uhr Wortgottesfeier in Schörzingen (Diakon)

10:30 Uhr Hl. Messe auf dem Palmbühl

**Tag der Frau**



Foto: Schönstatt

**Am 08.+09. Juni auf der Liebfrauenhöhe  
„freier, gelassener, stärker – Schritte zu einem  
Leben in Balance“**

Am 08. und 09. Juni können Frauen jeden Alters im Schönstatt-Zentrum Liebfrauenhöhe beim „Tag der Frau“ ihrem Charisma als Frau nachspüren.

Vortragsimpulse und alternative Workshop-Angebote inspirieren zu einem Lebensstil der Gelassenheit und eines zuverlässigen Gottvertrauens.

Zum Thema des Tages spricht Sr. M. Caja Bernhard, Referentin in der Schönstatt-Frauenbewegung.

Das inhaltliche und zeitliche Angebot ist an beiden Tagen gleich.

Beginn: 11:00 Uhr, Ende gegen 16:30 Uhr

Anmelde-Adresse: [TagderFrau@liebfrauenhoehe.de](mailto:TagderFrau@liebfrauenhoehe.de),

WhatsApp: 0151 6784 9009; Info-Hotline:

0 74 57 / 69 73 852

Wichtiger Hinweis: Bei Anmeldung bis zum 05. Juni werden 3 € Ermäßigung auf die Teilnahmegebühr gewährt.

**Palmbühlkirche Schömburg - Wallfahrt 2024**

Sekretariat: Pfarramt, Tel. 07427/2509

[pfarramt.schoemberg@drs.de](mailto:pfarramt.schoemberg@drs.de) /

[www.stadtkirche-schoemberg.de](http://www.stadtkirche-schoemberg.de)

Wallfahrtsseelsorge: Michael Holl, Tel. 0174 1057563

[m.holl@drs.de](mailto:m.holl@drs.de) / [www.wallfahrtsort-palmbuehl.drs.de](http://www.wallfahrtsort-palmbuehl.drs.de)

**GOTTESDIENSTE**

**Sonn- und Feiertage**

10:30 Uhr Hl. Messe

**Werktags**

09:00 Uhr am Montag, Donnerstag und Freitag

**Fronleichnam**

An Fronleichnam findet in der Palmbühlkirche kein Gottesdienst statt.

**Veranstaltungen auf dem Palmbühl**

**Familienpilgern auf dem Martinusweg**

Am Samstag, den 8. Juni, sind Familien eingeladen, ein Stück des Martinusweges gemeinsam zu gehen. Start ist um 13 Uhr bei der Wallfahrtskirche. Ziel ist die Kirche in Dormettingen, dort gibt es eine Kirchenführung und ein gemeinsames Picknick. Bitte Vesper mitbringen, Getränke werden gestellt. Danach geht es entweder zu Fuß zurück zum Palmbühl (ca. 11 km Gesamt-Wegstrecke) oder die Rückfahrt erfolgt mit Pkws.

Anmeldung bis 5.6.24 erforderlich bei Michael Holl, [mholl@drs.de](mailto:mholl@drs.de) Tel. 0174 1057563



**Neuapostolische Kirche Balingen**

**Unsere Veranstaltungen im Mai:**

**Mittwoch, 29. Mai**

20:00 Uhr Gottesdienst (Das Wort zum Gottesdienst: Richter 6, 23 & 24)

Am Donnerstag, 30. Mai findet in Balingen kein Gottesdienst statt!

**Vorschau in den Juni:**

**Sonntag, 2. Juni**

9:30 Uhr Gottesdienst (Das Wort zum Gottesdienst: Johannes 21, 16)

**Donnerstag, 6. Juni**

20:00 Uhr Gottesdienst durch unseren Apostel Martin Schnauer in Balingen (Das Wort zum Gottesdienst: Psalm 126, 1 & 2)

**Freitag, 7. Juni**

18:00 Uhr - Zwinger Garten Balingen. Die Neuapostolische Kirche lädt herzlich zum Abendgebet mit Musik ein. 30 Minuten zur Ruhe kommen, schöne Klänge, Melodien und Texte genießen und sich Zeit nehmen für ein Gebet, einen Impuls, ein gutes Wort für den Tag oder die Woche.

**Sonntag, 9. Juni**

Die Gemeinde ist zu Besuch bei der Gemeinde Ammerbuch-Pfäffingen. In Balingen findet daher am 9. Juni kein Gottesdienst statt!

**Montag, 10. Juni**

18:00 Uhr - Zwinger Garten Balingen. Am Montagabend laden Mitglieder der Neuapostolischen Kirche zu einer halben Stunde mit „ihren“ Lieblingsliedern ein. Es werden bekannte, neue geistliche Lieder gesungen, aber auch Klassiker, von ruhig bis fetzig, Lobpreis-, Friedens- und Schöpfungslieder oder heilsame, eher meditative Liedrufe. Wer Spaß und Freude am Singen hat, ist herzlich eingeladen.

**Donnerstag, 13. Juni**

20:00 Uhr Gottesdienst (Das Wort zum Gottesdienst: 1. Könige 16 & 17)

-----  
Adresse: Neuapostolische Kirche Balingen, Behrstraße 64, 72336 Balingen

Kontakt: Florian Fricker 0176/98255206

Aktuelles finden Sie auch auf unserer Homepage:

<https://nak-albstadt-tuebingen.de/balingen>

Alle sind sowohl zu Gottesdiensten als auch zu Veranstaltungen der Neuapostolischen Kirche jederzeit herzlich eingeladen.

## Seniorenachrichten

### Liebe Seniorinnen und Senioren

Wir denken, ihr stimmt uns zu, wenn wir sagen, dass wir vergangenen Mittwoch einen wunderschönen Nachmittag auf der Liebfrauenhöhe verbracht haben.

Vielen Dank, dass ihr uns begleitet und so kräftig beim Singen in der Kirche und anschließend beim Maikaffee unterstützt habt! Damit wir wieder in unseren 4-wöchentlichen Rhythmus kommen, wird der nächste Seniorennachmittag erst am 19.06.2024 stattfinden.

Der letzte Seniorennachmittag vor den Sommerferien findet dann am 17.07.2024 statt. Bitte merkt euch diese beiden Termine vor.

Einladungen erfolgen zu gegebener Zeit.

Wir freuen uns, wenn dann wieder alle mit an Bord sind!

Bis dahin, bleibt gesund!

Das Team für Seniorenarbeit

Edith (1010), Herlinde (496) und Sabine (1033)

## Vereinsnachrichten

### Narrenzunft Dormettingen Rutsch nom



### Mitgliederbefragung

Vor ca. 3 Wochen haben wir alle Mitglieder ab 16 Jahren via Brief angeschrieben und um Feedback zu gewissen Themen (u.a. Änderung des Narrenschriffs) gebeten.

Bitte nutzt die Gelegenheit und gebt euren Umfragebogen bis **01.06.2024** bei Stephen Mocker, Timo Pfaff oder per E-Mail an [schriftfuehrer@narrenzunft-dormettingen.de](mailto:schriftfuehrer@narrenzunft-dormettingen.de) ab.

Sollte ein Mitglied wider Erwarten keinen Brief erhalten haben, so kann sich dieses ebenfalls bis 01.06.2024 bei per E-Mail bei uns melden.

Bei allen, die bereits an der Umfrage teilgenommen haben, möchten wir uns schon heute bedanken.

### Save the Date - Ausflug 2024!!!

- Wann: **17.08.2024**
- Wohin: Details in Kürze!

## IMPRESSUM

### Herausgeber:

Gemeinde Dormettingen  
Wasenstraße 38  
72358 Dormettingen  
Tel. 07427/2504, Fax 07427/8122  
[info@gemeinde-dormettingen.de](mailto:info@gemeinde-dormettingen.de)

**Verantwortlich für den amtlichen Inhalt, alle sonstigen Verlautbarungen und Mitteilungen ist** Bürgermeister Anton Müller oder dessen Vertretung im Amt.

**Verantwortlich für „Was sonst noch interessiert“ und den Anzeigenteil:** Klaus Nussbaum, Opelstraße 29, 68789 St. Leon-Rot.

### INFORMATIONEN

#### Fragen zur Zustellung:

G.S. Vertriebs GmbH,  
Josef-Beyerle-Str. 2,  
71263 Weil der Stadt,  
Tel.: 07033 6924-0,  
[info@gsvertrieb.de](mailto:info@gsvertrieb.de),  
[www.gsvertrieb.de](http://www.gsvertrieb.de)

#### Fragen zum Abonnement:

Nussbaum Medien Weil der Stadt  
GmbH & Co. KG, Merklinger Str. 20,  
71263 Weil der Stadt,  
Tel.: 07033 525-460, [abo@nussbaum-medien.de](mailto:abo@nussbaum-medien.de),  
[www.nussbaum-lesen.de](http://www.nussbaum-lesen.de)

## TSV Dormettingen



### Beachvolleyball Laien-Turnier

Wir freuen uns über viele Zuschauer

100 Jahre TSV Dormettingen

# BEACHVOLLEYBALL

MEHRZWECKHALLE Schulstraße 35 Dormettingen

## LAIEN-TURNIER

zur Einweihung

07.06.2024      08.06.2024

Training + Vesper	Einweihung	Turnierbeginn
AB 16:00	13:45	14:00

HANDWERKERVESPER - WEIZENSTAND - BBQ - GETRÄNKE - KAFFEE - KUCHEN

Mannschaft besteht aus 4 Spieler/innen davon mind. 1 Spielerin und max. 1 Aktive/r 0171 / 51 40 504 bei Fragen

Anmeldung: [jochen.scherer@holcim.com](mailto:jochen.scherer@holcim.com)  
„Mannschaftsname + Telefonnummer“  
Anmeldegebühr 20€  
IBAN: DE88 6535 1260 0055 3769 30 (SPK ZAK)  
Verwendungszweck „Mannschaftsname“

Plakat: TSV Dormettingen

### SGM OBERES SCHLICHENTAL

#### Einladung Jugendzeltlager 2024

Es ist wieder so weit. Unser Abschluss-Jugendzeltlager mit allen Jugendspielern, Jugendtrainern und Eltern steht vor der Tür.

Wann? 21.06.2024-23.06.2024

Wo? Sportgelände Dormettingen

Unsere Bambinis laden wir zum gemeinsamen Grill-Abend am 22.06.2024 ein.

Die F-Jugend übernachtet vom 22.06.2024-23.06.2024

Wir wollen gemeinsam spielen, grillen, zelten, Spaß haben und natürlich viel Fußball spielen.

#### Programm:

##### Freitag:

Ab 16:30 Uhr Ankunft und Bezug der Zelte

17:30 Uhr E-Junioren

18.30 Uhr E-Junioren II

Anschließend: Gemeinsames Abendessen

Live in der Halle: 21:00 Uhr Leipzig Niederlande – Frankreich

##### Samstag:

8:30 Uhr Frühstück

Hüpfburg, Beach-Volleyball etc.

11:00 – 12:30 Uhr D-Junioren

14:30 – 16:00 Uhr C-Junioren

17:00 – 18:30 Uhr B-Junioren

19:00 Uhr Gemeinsames Grillen mit allen Eltern und Jugendtrainern

##### Sonntag:

8:30 Uhr Frühstück

10:00 Uhr Verabschiedung

**Für das leibliche Wohl wird bestens gesorgt sein!!**



**SonNe**

**Bürozeiten:**

**Dienstag 9 - 11 Uhr** Dotterhausen / Bücherei, Hauptstraße 24  
Darüber hinaus telefonisch unter (0 74 27) 41 99-5 38 erreichbar  
(C. Kerner)

**Dienstag 16 - 18 Uhr** Dormettingen / Schule, Schulstraße 15  
Darüber hinaus telefonisch unter (0 74 27) 41 99-8 26 erreichbar  
(K. Rauscher)

**Wir sind persönlich für Sie da!**

**Ab sofort gibt es in der Bücherei Dotterhausen neue, interessante Bücher für Senioren. Schauen Sie gerne vorbei!**

**Herzliche Einladung zum Spielenachmittag!**

Der nächste Spielenachmittag in Dotterhausen findet am **Dienstag, 04. Juni 2024 zur gewohnten Zeit** im Sankt-Anna-Stift statt. Hierzu möchte ich herzlich einladen! Bleibet gsond!  
*Helmut Künstle*

**Essen in Gemeinschaft für ALLE  
Donnerstag, 13. Juni 2024,  
12 Uhr,  
in der Schule in Dormettingen**



- Spaghetti mit Hackfleischsoße und Salat
- Spaghetti mit Gemüsesoße und Salat und Nachtisch/Kaffee

Es besteht die Möglichkeit, zwischen den zwei genannten Gerichten zu wählen.  
Eine Anmeldung bis spätestens **Dienstag, 11. Juni 2024**, ist erforderlich.  
Kontakt Einsatzleiterinnen:  
Carolin Kerner: 07427/ 41 99 538  
Karin Rauscher: 07427/ 41 99 826  
netzwerk@SonNe-3D.de  
Spendenempfehlung 12 €

**Sonstiges**

**Deutsches Rotes Kreuz  
Kreisverband Zollernalb e.V.**



**Am Mittwoch, 29.05.2024** findet die Erste Hilfe Grundausbildung statt, von 08:30 Uhr bis 16:30 Uhr im DRK-Forum in Balingen.  
**Am Donnerstag, 13.06.2024** findet der Lehrgang EH-Sport von 08:30 bis 16:30 Uhr, im DRK-Forum in Balingen statt.

**DRK-Hausnotruf – jetzt gratis testen!**  
Sorgen Sie für Ihre persönliche Sicherheit oder der Ihrer Angehörigen. Testen Sie jetzt unseren Hausnotruf für 4 Wochen gratis! Monatlich kündbar. Der Hausnotruf bewährt sich seit über 30

Jahren und ist seit 2005 zertifiziert durch den TÜV Süd.  
**Der Mobilruf** bietet nicht nur Sicherheit für zu Hause, sondern dank GPS auch für unterwegs. Mit modernster Kommunikationstechnik und einem 24-Stunden-Notfallmanagement Ihrer DRK-Notrufzentrale sind Sie nur einen Knopfdruck von schnellstmöglicher Hilfe entfernt.  
Weitere Informationen unter Tel. 07433 / 90 99 55 oder per E-Mail: hausnotruf@drk-zollernalb.de.

**Der DRK Kleiderladen (Auf dem Graben 13 – 72336 Balingen)** hat für Sie sowohl zum Stöbern und Einkaufen als auch zur Spendenabgabe zu folgenden Öffnungszeiten geöffnet: Montag: 14:00 – 17:00 Uhr; Dienstag: 14:00 – 17:00 Uhr; Mittwoch: 10:00 – 13:00 Uhr; Donnerstag: 15:00 – 18:00 Uhr; Freitag: 10:00 – 13:00 Uhr.  
Zaubern Sie anderen Menschen ein Lächeln ins Gesicht, indem Sie Ihre gut erhaltenen, gebrauchten Kleider, Schuhe, Accessoires oder Ihren Modeschmuck direkt im DRK Kleiderladen in Balingen abgeben.  
Sie können bei uns schöne Geschenk-Wertgutscheine erwerben. Unterschiedliche Motive haben Sie zur Auswahl, lassen Sie einfach Ihren gewünschten Betrag eintragen und verschenken Sie Freude!  
Gerne können Sie mit EC-Karte bezahlen.  
Wir freuen uns über Ihren Besuch!

**Volkshochschule Balingen e.V.**

**Folgende Angebote Ihrer Volkshochschule Balingen beginnen in Kürze:**

- Montag, 03. Juni**  
Malen am Vormittag, 4-mal, 09.30 bis 11.30 Uhr  
Smovey-Walking, 4-mal, 19.45 bis 20.45 Uhr
  - Dienstag, 04. Juni**  
Mobility & Stretch, 6-mal, 17.00 bis 18.00 Uhr
  - Mittwoch, 05. Juni**  
Kreativer Kindertanz - Für Kinder von 5 bis 8 Jahren, 6-mal, 15.00 bis 16.00 Uhr  
Atomkeller-Führung in Haigerloch, 16.00 bis 17.00 Uhr  
Räuchern zur Sommerszeit in Haigerloch, 18.00 bis 19.30 Uhr
  - Donnerstag, 06. Juni**  
Fit für die 5. Klasse – Englisch für Schüler\*innen, 6-mal, 15.00 bis 16.00 Uhr  
Hula Hoop – für Einsteiger, 5-mal, 17.20 bis 18.20 Uhr
  - Freitag, 07. Juni**  
Kräuterküche, 15.00 bis 18.00 Uhr  
Ein köstliches Menü aus hausgemachten Nudeln, 18.00 bis 22.00 Uhr
  - Samstag, 08. Juni**  
Kräuterwanderung in Haigerloch, 10.00 bis 13.00 Uhr
- Weitere Informationen, Kursangebote und Anmeldung** unter Telefon (07433) 90800 oder im Internet unter [www.vhs-balingen.de](http://www.vhs-balingen.de).

**Kath. Erwachsenenbildung**

**Für die ganze Familie – unabhängig von Konfession und Herkunft: Wir bieten ein abwechslungsreiches Programm für Gesundheit, Sport, Familie, Kinder, Bildung und Kreativität. Wir freuen uns über Ihr Interesse.**  
Jetzt anmelden: [www.keb-zak.de](http://www.keb-zak.de)

**Yoga auf dem Stuhl**  
Kurs (5 x) ab Dienstag, 04. Juni, 9–10.15 Uhr in Geislingen, Bürger- und Vereinshaus „Harmonie“. Leitung: Frau Melanie Burger, Yogalehrerin  
**Neue Energie durch Entspannung – Autogenes Training, Progr. Muskelentspannung, usw.**  
6-teiliger Kurs ab Mittwoch, 05. Juni, 19.30–20.30 Uhr. Gemeindeganzentrum Edith Stein, Balingen. Leitung: Frau Silke Stanzel, Entspannungspädagogin

### Mein entspanntes Kind – Yoga und Spaß für Kinder von ca. 4 bis 6 Jahre

Kurs (5x) ab Freitag, 07. Juni, 14.30–15.30 Uhr in Geislingen, Bürger- und Vereinshaus „Harmonie“. Leitung: Frau Linda Konzelmann, Kinderyogatrainerin

#### Eine Zeit für DICH!

Montag, 10. Juni, 17.30–19.30 Uhr im Kloster, Margrethausen. Leitung: Frau Heike Gminder, Meditationskursleiterin.

#### Fit mit BreathWalk – LaufYoga

3-teiliger Kurs ab Mittwoch, 12. Juni, 17.30–19 Uhr in Balingen. Leitung: Frau Doris Walter, BreathWalk-Trainerin

#### Meditation des Tanzes – Sacred Dance

Kurs ab Mittwoch, 12. Juni, 18–19 Uhr. Gemeindezentrum Edith Stein, Balingen. Leitung: Herr Andreas Kurz, Tanzdozent

#### Outdoor-Yoga mit Beatrix in der B2-Bio-Gärtnerei

Kurs ab Donnerstag, 20. Juni, 19 Uhr. B2-Bio-Gärtnerei, Binsdorf. Leitung: Frau Beatrix Reiterer, Lehrerin für Yoga und Gesang

#### Frauen-f-I-u-g: Den Belastungen des Alltags entfliehen

Vortrag am Montag, 24. Juni, 19 Uhr. Kath. Gemeindehaus Balingen. Leitung: Frau Marianne Wittich, Entspannungspädagogin

#### Anmeldung und weitere Infos: [www.keb-zak.de](http://www.keb-zak.de),

Tel.: 07433/90110-30, E-Mail: [info@keb-zak.de](mailto:info@keb-zak.de)

### Neue Energie durch Entspannung Autogenes Training, Progressive Muskelentspannung und mehr



#### Silke Stanzel

Entspannungspädagogin

**ab Mittwoch, 05. Juni,  
19.30 – 20.30 Uhr, 6 x**

**Gemeindezentrum Edith Stein, Balingen**

**Beitrag: 42,- €, Anmeldung [www.keb-zak.de](http://www.keb-zak.de)**

Katholische Erwachsenenbildung Zollernalbkreis e.V.

Tel.: 07433/90110-30, E-Mail: [info@keb-zak.de](mailto:info@keb-zak.de)

### NABU Gruppe Albstadt AK Alb-Guides



#### Tour 9

#### Seltene Orchideen in der Wacholderheide Orchideenwanderung am Mehlbaum

Die hochwertige Wacholderheide über dem Eyachtal ist augenscheinlich auch für seltene Pflanzen ein geeigneter Standort. Auf einer durchschnittlichen Meereshöhe von etwa 840 Metern erstreckt sich über etwa 13 ha eine geschützte Fläche. Begünstigt durch das warme Klima der vergangenen Jahre haben sich hier zahlreiche Orchideen angesammelt.

Termin: Sonntag, 02.06.2024, 13.30 Uhr

Dauer: ca. 4 Stunden

Treffpunkt: Albstadt-Ebingen, Parkplatz am Campingplatz beim Badkap

Alb-Guide: Ruth Braun

Tel. 0 74 29 / 13 23, Mobil: 01 72 / 7 34 83 07



Wassonstnoch*interessiert*

## Aus dem Verlag

### Penne mit Lachsforelle und Kohlrabi

Martin Gehrlein bestreicht ein Lachsforellenfilet mit Barbecue-Ketchup und gart es im Ofen. Kombiniert wird der Fisch mit Nudeln und einem sahnigen Sößchen. Dazu gibt es marinierten Kohlrabi.

**Portionen:** 4

**Zubereitungszeit:** 45 Minuten

**Schwierigkeitsgrad:** leicht

**Nährwert:** pro Person: Kcal: 995, KJ: 3990, E: 59 g, F: 48 g, KH: 72 g

**Koch/Köchin:** Martin Gehrlein

#### Zutaten

##### Für Penne, Gemüse und Fisch:

- 2 Knollen Kohlrabi, mit Grün
- etwas Salz
- 750 g Lachsforellenfilet (küchenfertig, mit Haut)
- 4 EL Barbecue-Ketchup oder -soße
- 3 EL Haselnussblättchen
- 1 Zwiebel
- 3 EL Butter
- etwas Pfeffer
- etwas Muskatnuss (frisch gerieben)
- 2 EL Weißweinessig
- 1 TL Dijon-Senf
- 4 EL Olivenöl
- 200 g Sahne
- 100 ml Gemüsebrühe
- 500 g Penne
- 50 g Parmesan oder Pecorino

#### Zubereitung

1. **Die Kohlrabiknollen** putzen, zarte Blätter beiseitelegen. Knollen schälen, fein hobeln und mit etwas Salz mischen. Kohlrabi kurz ziehen lassen.
2. **Lachsforellenfilet** in eine große flache Auflaufform legen. Das Filet mit dem Barbecue-Ketchup bestreichen. Im Backofen auf der mittleren Schiene, bei 180 Grad Ober- und Unterhitze etwa 20-25 Minuten garen.
3. In der Zwischenzeit Haselnüsse ohne zusätzliches Fett rösten und auskühlen lassen.
4. Zwiebel abziehen und fein schneiden.
5. In einer Pfanne 1 EL Butter erhitzen. Die Hälfte der Zwiebelwürfel darin glasig andünsten. Kohlrabiblätter fein schneiden, zugeben und kurz mit andünsten. Mit Salz, Pfeffer und etwas Muskat würzen und warm halten.
6. **Für das Dressing** Essig, Senf, Salz und Pfeffer verrühren. Olivenöl unterrühren. Kohlrabi abtropfen lassen und mit dem Dressing mischen.
7. **Für die Soße** übrige Butter in einem Stieltopf erhitzen. Restliche Zwiebelwürfel darin glasig dünsten. Mit Sahne und Brühe ablöschen, offen ca. 2 Minuten einkochen lassen.
8. Währenddessen die Penne nach Packungsanleitung in Salzwasser bissfest garen.
9. Das Forellenfilet aus dem Backofen nehmen. Das Fleisch von der Haut lösen und grob zerpfeifen.
10. Käse fein reiben und mit einem Pürierstab unter die eingekochte Sahne mixen. Mit Salz und Pfeffer abschmecken.
11. Nudeln abgießen, etwas Nudelkochwasser auffangen.
12. Penne, Kohlrabigrün und etwas Nudelkochwasser zurück in den heißen Topf geben. Soße zugeben, alles gut mischen und abschmecken.
13. Penne, Forellenfilet, marinierten Kohlrabi und Haselnussblättchen anrichten und servieren.

Quelle: Kaffee oder Tee, Mo. – Fr., 16.05 – 18.00 Uhr, im SWR

# DEIN LEBEN DEIN VEREIN Deine Plattform

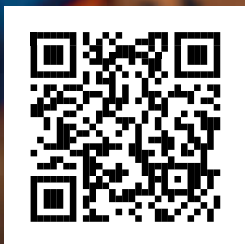

**Jetzt registrieren und  
kostenlos am NUSSBAUM  
Gewinnspiel teilnehmen**

[www.nussbaum.de](http://www.nussbaum.de)

Die neue Plattform für alle regionalen Events und News aus Sport und Kultur. Folge deinen Vereinen und Organisationen.

Mit [www.nussbaum.de](http://www.nussbaum.de) bist du immer top informiert, was in deiner Umgebung passiert.

NUSSBAUM gibt es auch als App.

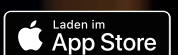

## IMMOBILIEN-VERKÄUFE



**Ihre Immobilienexperten** in der Region für alle Fragen rund um Ihre Immobilie, ob Immobilienbewertung, Energieausweis, Kauf, Verkauf auch auf Rentenbasis und Vermietung.

Profitieren Sie von unserer über 41-jährigen Erfahrung.

**Rufen Sie uns an, mit uns kann man reden!**

**GARANT**  
IMMOBILIEN

Telefon: 07121 51 531-0  
reutlingen@garant-immo.de  
www.garant-immo.de

## PFLEGE

Wie können wir Ihnen helfen?



### Sozialstation

Oberes Schlichemtal-Rosenfeld gGmbH  
Wacholderweg 7 | 72348 Rosenfeld  
Tel. 07428 / 945 300 oder 07427 / 7525

### Tagespflege

Frauenberggasse 7 | 72348 Rosenfeld  
Tel. 07428 / 945 0899

Seit 1980 Ihr kompetenter Partner für:

- ✓ Ambulante Pflege
  - Pflegeberatung
  - Grund- und Behandlungspflege
  - Verhinderungspflege
  - Haushalt und Familienpflege
- ✓ Tagespflege

Lust auf was  
Neues?  
Dann bewirb dich bei  
uns!

[www.sozialstation-online.info](http://www.sozialstation-online.info)



## Zeit für neue Gewerberäume!

Attraktives, vielseitig nutzbares Büro-/Praxisgebäude mit großem Potential in zentraler Lage von Dußlingen. Gebäudefläche ca. 366 m<sup>2</sup>.



<https://www.immowelt.de/expose/2aez5c>



CSS Christine Streich-Schneider GmbH  
Immobilienprojektion und -verkauf  
Steinlachburg 6 • 72144 Dußlingen  
**Tel. 0049.7072.12640-83**  
**Mobil 0049.163.7117137**

## Ihr Urlaubsdomizil im Salzburger Land

Haus 18 im Alpendorf Dachstein West



Im Haus 18 finden Sie alles, was Sie von einem gemütlichen Urlaubsdomizil erwarten. Neben Schlafräumen für eine große oder zwei kleinere Familien bietet das Haus eine voll eingerichtete Küche, eine bequeme Wohn-/Essecke mit Sat-TV. Gute Sicht auf Berg und Tal und eine große Portion erholsamer Stille sind im Preis enthalten. Dennoch sind Sie nicht von der Außenwelt abgeschnitten. Ein Internetzugang über WLAN ist in allen Räumen verfügbar und ermöglicht schnelle Kommunikation mit Kollegen und Daheimgebliebenen.

**Interesse? Dann melden Sie sich bei uns!**

info@brigitte-nussbaum.de  
Tel: 07033 526675



[www.alpendorf-haus18.eu](http://www.alpendorf-haus18.eu)

## AUTO

ANKAUF



### ANKAUF GEPFLEGTER FAHRZEUGE!

Gerne auch SPORTWAGEN, SUVs,  
CABRIOLETS, Wohn-/Reisemobile,  
Old-/Youngtimer & PKWs aller Art!

☎ **0711 - 3424 7363**

info@auto-schwab-fellbach.de



# GARTEN PARADIES

<https://lokalmatador.net/garten/>

Foto: Stefan Rotter / iStock / Getty Images Plus

## Schwimmteich-Planung: Auf diese Punkte achten

Baden im privaten Teich wird immer beliebter. Die richtige Planung ist wichtig, um den Traum vom eigenen Schwimmteich zu verwirklichen. Auf diese Schritte kommt es bei der Anlage einer naturbelassenen Schwimmstelle an.

Ein Schwimmteich ist eine umweltbewusste Alternative zu Chlor und Chemie im Wasser. Und aufgrund des natürlichen Ökokreislaufes minimiert sich auch der Pflegeaufwand. So nehmen z. B. die Gewächse in der bepflanzten Filterzone die im Badeteich vorhandenen Schwebstoffe auf und sorgen für klares Wasser. Attraktiv für die Bepflanzung sind Pfeilkraut und Froschlöffel. Sinnvoll kann aber auch der Einsatz von Fischen sein, denn diese vertilgen Mückenlarven.

### Größe und Standort

Die Größe eines Schwimmteiches hängt nicht nur von der Größe des Grundstückes, sondern auch vom Nutzen ab. Wenn man gerne lange Bahnen schwimmen möchte, dann sollten mindestens 35 Quad-

ratmeter Wasserfläche einkuliert werden. Soll der Teich eher als Badeteich und somit zum Abkühlen dienen, dann reichen 20 Quadratmeter völlig aus. Der Standort des Badeteiches ist wichtig. Sträucher oder Bäume in unmittelbarer Nähe des Teiches sorgen für viel Laub. Wenn dieses in das Wasser gelangt, kann die Wasserqualität beeinträchtigt und die Algenbildung gefördert werden. Der Schwimmteich sollte auch nicht der prallen Mittagssonne und dem Wind ausgesetzt sein.

### Durchdachter Aufbau

Kleinere Schwimmteiche weisen oftmals ein Ein-Kammer-System auf, bei dem der bepflanzte Teil sowie der Schwimmbereich durch Trennwände voneinander ab-

gegrenzt werden. Dabei können Baumaterialien wie Stein, Kunststoff oder Beton zum Einsatz kommen. Im Untergrund sorgt eine starke Teichfolie für die nötige Abdichtung. Ein Schutzvlies sowie eine Füllsandschicht schützen die Folie vor Beschädigungen durch Steine und Wurzeln.

### Separater Klärteich

Bei größeren oder aufwändigeren Systemen werden ein separater Klärteich sowie ein Absetzschacht geschaffen. Eine integrierte Pumpe ist dann für die ständige Wasserzirkulation zuständig.

### Kosten

Genauso wie die Größe des Schwimmteiches variieren die Preise, denn diese sind nicht nur von den örtlichen Ge-

gebenheiten, sondern auch von persönlichen Ansprüchen abhängig. Zusätzliche Details wie Inseln, Stege oder verschiedene Leitern lassen den Preis steigen. Tipp: Bepflanzungen aus Lärchenholz sind trotz unterschiedlichster Witterungseinflüsse extrem langlebig und relativ leicht zu pflegen.

### Dem Profi vertrauen

Im Fachhandel werden inzwischen komplette Bausätze für die Errichtung eines Schwimmteiches angeboten. Prinzipiell lohnt es sich aber eine Fachfirma zu beauftragen. Professionelle Schwimmteichbauer besitzen technisches Know-how und Erfahrung, die letztendlich dem Auftraggeber zugute kommen. (Gartentipps.com/red)

## Kanal- und Rohrreinigung

❖ TV-Untersuchung sowie zuverlässige Behebung von Kanal- und Rohrschäden

☎ 07579-16 66  
 ☎ 0172-74 68 20 9  
 ✉ info@gartenbaumayer.de



Eine Alternative zum Schwimmteich ist ein naturnaher klassischer Pool mit chemiefreier Technik. Mehr dazu finden Sie über diesen QR-Code oder auch hier:

<https://lokalmatador.net/naturpool/>

**GESCHÄFTSANZEIGEN**



**SOMMER AKTION!**

Jetzt Wärmeverrat füllen und gratis ein 5 Liter Fässle zur Lieferung erhalten. Aktion 01.06. – 31.08.2024.  
Mindestbestellwert: 300 €

**gratis Fässle**

**EnergieAktiv**

kauf **in** BW

**Geschmack braucht alkoholfrei keinen Alkohol**

Erstklassiger Weingenuss mit 0,0 Prozent

Jetzt entdecken



zusätzlich **10%** Rabatt für Abonnenten von Nussbaum Medien



**Rohrreinigung Flying Eagle**  
Geschäftsführer: Patrick Michael Seck

- Rohrreinigung (WC - Küche - Keller - Bad)
- Kanal TV - Untersuchung
- Kanal-Sanierung (Ohne Aufzugraben)
- Rückstausicherung



Ihr Ansprechpartner für den Zollernalbkreis  
Herr Seck ☎ 0151-74330809

Kostenlos An- & Abfahrt für den gesamten Zollernalbkreis

Flying Eagle GmbH - Höhenweg 7 - 35452 Heuchelheim

**URLAUB FÜR GENERATIONEN**  
Leistbarer Ferienhausurlaub mit Familie und Freunden

MY WAY OF HOLIDAY.

**-10%**  
Code: Nussbaum



www.alps-resorts.com

Brigitte Nussbaum  
geb. 01.01.1971, L. 01.01.2018  
T: 0049 7033 526675





**i**

Das Amtsblatt ist kein Organ der Meinungspressen. Deshalb können Anzeigen von Parteien, die ihrer Natur nach einen Beitrag zur Meinungsbildung darstellen, im Amtsblatt grundsätzlich nicht veröffentlicht werden. Hinweise auf Veranstaltungen, soweit diese nicht selbst einen meinungsbildenden Inhalt haben, können jedoch veröffentlicht werden.

Für Wochenzeitungen und für Beilagen verfährt der Verlag in gleicher Weise. Eine besondere Regelung gilt für Wahlanzeigen, das heißt für Anzeigen von Parteien und Kandidaten aus Anlass einer Wahl (keine Sympathieanzeigen Dritter). Lässt die Kommune

Wahlwerbung im Amtsblatt zu, kann eine Veröffentlichung erfolgen. Die Werbung muss sich auf die Darstellung der eigenen Ziele beschränken. Sie darf keine Angriffe auf Dritte enthalten. In jedem Fall gibt die Werbung ausschließlich die Meinung der jeweils werbenden Partei oder Person wieder, nicht die des Verlages.

Der Verlag muss bei der Veröffentlichung den Grundsatz der Chancengleichheit beachten.

 **NUSSBAUM**